



軽費 / 特養 / 高齢者在宅サービスセンター / サービス付き高齢者向け住宅 / ケアハウス / グループホーム / 小規模多機能 / 看護小規模多機能

No. 350 号

2020年(令和2年)3月

〒190-0022 東京都立川市錦町6-28-15 TEL 042-527-0031(代) FAX. 527-2646

発行人：旭 博之

編集：広報委員会

ホームページ：http://www.shisei.or.jp/

Eメール：shisei-home@shisei.or.jp

Shisei Senior Service Center

外国人介護職の受入れ

〜新しい風に乗って〜

外国人介護職の受入れを始めて、今春で3年目になります。一昨年も成田空港にベトナムからの語学留学生3人が到着し、立川市役所で住民登録して至誠ホームの職員寮に入りました。彼らは、至誠ホームで仕事を始める傍ら、川崎市にある日本語学校での勉強に取り組みました。

続いて国分寺の日本語学校に通って、介護職を目指すグループも参加して、留学生の介護職員は14名になりました。出身国はベトナムの他カンボジアも1名います。

一方、技能実習生が同じく2年前の秋に来日しました。彼らは母国で6カ月程度の日本語と介護の勉強をしてから来日、その後1カ月間、媒体である監理団体の研修を受けて、来園しました。スリランカから5名、続いてインドネシアから順番に(時期を分けて)9名が来ました。技能実習生は、日本語レベルがほぼN3ランクで日本語の会話がスムーズです。14名が全員職員寮で暮らしています。留学生と技能実習生合わせ25名が職員寮にいます。たまに寮のある6階に行くと彼らは毎日炊事をしています、「エスニック」な香りがします。

留学生と技能実習生以外にも、以前から日系ビザや配偶者が日本人の方が何人も各事業所で勤務されています。全員合計すると、至誠ホームには約40人弱の方々がいます。至誠ホームでは外国から来た介護職の方々を「フォーリンスタッフ」と呼んでいます。今年の1月8日至誠学舎立川の本部「まこと館」で「多文化共生交流会」を開催しました。何人かは自国の民族衣装で参加して楽しく過ごしました。(写真)



副ホーム長兼
統括事務局長
金井裕一

留学生・技能実習生達はそれぞれ日本語能力検定試験のランクアップに取り組んでいます。毎日の佇まいは、朝起きて「学校」「仕事」「外出」「在室」の表示を統括事務局の入り口に設置してあるホワイトボードに、自分のネームラベルを貼って出かけます。毎日元気な顔を見せて私に手を振ることを習慣にしています。時に元気がない子もいるので、手を振る様子を見て声をかけます。彼らをわが子のように思えることもあり、常に親しみを込めて送り出しています。

配属は至誠特別養護老人ホームに10人、至誠ホームアウリンコに6人、至誠ホームキートンに7人、そして至誠ホームミンナに5人です。キートンやミンナへは電車やバスに乗って通勤します。日本語学校や介護士養成学校へも通学します。日本語の習得のほか、勿論、介護職として成長するよう期待しています。

忘れてならないのは、彼らの成長を支えるコーディネータとして、日本に10年以上滞在している「ケリ・イメルダさん」が居てくれることです。フィリピン出身で彼らの相談役として頼もしい存在となっています。

至誠ホーム全体でフォーリンスタッフを支えています。





2020年1月15日(水)至誠ホーム新春クラブ発表会を本館センター2階にて開催致しました。

本年度は「至誠さわやかコーラス」「御詠歌クラブ」「スオミコーラスりら」「フラダンス」「英語クラブ」「うたいま唱」の6つのクラブが発表に参加してくださいました。

この日に向けてどのクラブも沢山練習して、発表会に来てくださいました。



2019年度
新春クラブ発表会
実行委員
至誠特別養護老人ホーム
第2介護 鈴木 裕也

当日は、各部署の職員だけではなく、アウリンコの利用者さん、スオミケアハウス・スオミグループホーム・和光ホーム・ボランティア・地域の方々など、多くの方が観覧にお越しください、終始会場は盛り上がっていました。

また観覧に来ていた利用者さんから「知っている歌と一緒に歌えて楽しかった」という感想が聞かれ、新春クラブ発表

表会がクラブ参加者の発表の場だけではなく、観覧者の楽しみとなつていていることを感じ取れる場面がありました。

今年度実行委員として準備を進めていく中で、ひとつひとつのクラブに、地域の方やボランティアさんなど、多くの方々が携わつてくださっていることを改め



スオミコーラスりら

て感じました。

大きなトラブルもなく無事に終えることができ、感謝しております。地域の皆様、ボランティアの皆様、職員の皆様、ご協力ありがとうございました。



フラダンスクラブ



英語クラブ

新年度事業等の変更 についてのお知らせ

現在2020年度の事業計画について策定中ですが、行事や委員会活動等について変更を予定しています。必要に応じて、その都度お知らせをしていきますので、ご確認ください。

ホームだよりについては、今年度までは奇数月に年6回発行とされていますが、来年度より、季節毎の年4回の発行となります。内容やページ数については変更はしない予定ですが、発行回数が少なくなりそうですので、どうぞご承知おきください。

また毎年6月初旬に、節目の後援会員やボランティアの方々をお招きして、「感謝のつどい」を行っています。例年は錦町6丁目の「けやき広場」に大テントを張り、その中で表彰やアトラクション、模擬店等を行っていました。今年度は、センター棟2階で行うことといたします。5月頃より表彰等の対象の皆様には、ご通知申し上げます。

詳細につきましては、ご案内をご覧ください。





後援会コーナー

「至誠ホーム後援会」の会長となつて



至誠ホーム後援会
会長 渡邊典子

今年度より師岡会長の後任として後援会会長を引き受けさせていただきます。

後援会とは、至誠ホームの事業を支援する会です。その支援の中には、職員さんの活動への支援も含まれます。最近では外国人スタッフも増えてきました。彼らへの支援も含まれます。

先日、デイサービスの送迎の時の「事故ゼロ」の取り組みの話をお聞きしました。そのために、ドライバーミーティングを行うことや他のスタッフも「注意喚起」の声掛けをするということでした。添乗員や利用者さんも「事故ゼロ」を目指して行動しておられます。素晴らしい「チームプレイ」だと思います。このように日々、奮闘する至誠ホームを私は理事の皆さんと手を携えて支援していきたいと思つています。そして、この支援の輪を広げていきたいと思つています。

至誠ホーム後援会のご支援に感謝いたします

至誠ホーム長 旭 博之

去る、令和2年1月末日に開催されました「至誠ホーム後援会」の役員会で後援会員様の年会費・ご寄付を合わせた総額290万2000円を至誠ホームへのご寄付としていただきました。誠にありがたく拝受の上、この貴重なご芳志は施設・設備整備の借入金返済財源として、感謝して充たさせていただきます。

後援会費納入者「芳名

誠に有難うございました。厚くお礼申し上げます。(敬称略・順不同)

- 令和元年12月1日〜令和2年1月31日
- 綿引紀子 神谷尚男 神谷良江
 - (有)ユーアイ自動車工業 高倉洋子
 - 南部 浩 宮本清孝 渡辺由紀子
 - 以上8名

2019年度事業報告

- 役員会(第1回) 2019年6月7日(金)
(至誠ホームオンニ多目的室)
- 役員会(第2回) 2019年11月6日(水)
(至誠ホーム本館研修室)
- 役員会(第3回) 2020年1月31日(金)
(至誠ホームスオミ4階)
- 永年会員表彰 令和元年至誠ホーム感謝のつどい 令和元年6月1日(土) 45年1名、35年1名、30年7名、25年4名、20年4名、15年10名、10年9名、5年27名 合計63名
- 感謝のつどい・長寿を祝う会・至誠ホームミンナ10周年・多文化共生交流会にて外国人スタッフにお花を贈る
- 会費納入願ひ発送(2月全会員にご紹介キヤンペーン添付)(8月末入金者)
- バザーのご案内発送
- 至誠ホームへ寄付 2,902,000円
(内訳:寄付預り金 1,702,000円、会費 1,200,000円)

2020年度事業計画

- 役員会 年3回開催予定
- ホーム事業協力 感謝のつどい・長寿を祝う会にお花を贈る
- 永年会員表彰 感謝のつどいに於いて6月
- バザー協賛 至誠祭りにて
- 至誠ホームへ寄付 年1回(12月)
- その他 ※振込手数料等見直し

至誠ホーム後援会 2020年度予算書

2020年1月1日〜2020年12月31日

<収入の部>

単位:円

科目	2020年度予算	2019年度予算	差引額	摘要
前期繰越金	42,768	49,862	△7,094	
会費収入	2,000,000	2,000,000	0	
寄付預り金	1,700,000	1,700,000	0	
雑収入	100	100	0	郵便貯金利息他
計	3,742,868	3,749,962	△7,094	

<支出の部>

単位:円

科目	2020年度予算	2019年度予算	差引額	摘要
通信費	60,000	60,000	0	はがき、切手等
印刷費	10,000	10,000	0	振込用紙印字代
会議費	30,000	30,000	0	
振込手数料	40,000	36,000	4,000	振替口座手数料他
事業費	80,000	80,000	0	開設記念・長寿祝い
雑費	11,000	15,000	△4,000	
寄付金	3,500,000	3,500,000	0	至誠ホームへ寄付
予備費	11,868	18,962	△7,094	
計	3,742,868	3,749,962	△7,094	

※寄付金収入については後援会のご尽力呼びかけより集められたお金で「預り金」として処理し随時至誠ホームに寄付しております。

至誠ホーム後援会 2019年度収支決算書

2019年1月1日〜2019年12月31日

<収入の部>

単位:円

科目	2019年度予算	2019年度決算	差引額	摘要
前期繰越金	49,862	49,862	0	
会費収入	2,000,000	1,390,000	△610,000	295件
寄付預り金	1,700,000	1,702,000	2,000	139件
雑収入	100	0	△100	
計	3,749,962	3,141,862	△608,100	

<支出の部>

単位:円

科目	2019年度予算	2019年度決算	差引額	摘要
通信費	60,000	52,677	△7,323	はがき、切手等
印刷費	10,000	0	△10,000	
会議費	30,000	23,685	△6,315	役員会お茶代
振込手数料	36,000	31,936	△4,064	振替手数料80件
事業費	80,000	85,300	5,300	※1
雑費	15,000	3,496	△11,504	
寄付金	3,500,000	2,902,000	△598,000	※2
予備費	18,962	0	△18,962	
次期繰越金	0	42,768	42,768	
計	3,749,962	3,141,862	△608,100	

※1 感謝のつどい・長寿を祝う会花代他

※2 至誠ホームへ寄付 預り金1,702,000+会費分1,200,000

※寄付預り金については後援会のご尽力呼びかけにより集められたもので随時至誠ホームに寄付しています。

至誠ホーム自主事業の紹介

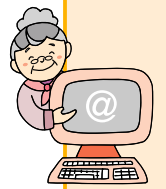

コミホーム

いこいの場

至誠コミケアセンター 統括主任

森 幸夫

コミホームは、介護相談を受けていた巨海（コミ）様から至誠ホームにご遺贈頂いた民家です。故人の遺志を尊重し、地域福祉の拠点として、訪問介護や居宅介護支援などの事業を行っています。

平成27年、建物の老朽化に伴い、取り壊してリニューアルオープンしました。

平成13年から地域のサロンとして「いこいの場」の事業を開始。「コミコミ体操」「童謡・唱歌の合唱」「フラワーアレンジメント」「保育園交流会」「外出行事」「アロマ・脳トレ」「映画会」「介護のあれこれ」「栄養の摂りかた」など、レクリエーションや勉強会を実施し、自宅に籠りがちで、外出の機会が少ない高齢者などの「通いの場」となっています。また、民生委員の方も関わって下さったり、立川市の熱中症予防の為に「ひと涼みスポット」にもなっています。「いこいの場」の活動は、月々金曜日の14～16時の2時間です。ひと月200



コミコミ体操の風景

円の利用料（別途実費費用が必要な活動もあり）で何日でも通えます。登録者は約30名、年間利用者数はのべ1200名以上になります。活動後のお茶やお菓子の準備、椅子やテーブルの片付けなどは、利用者が積極的に手伝って下さり、「介護予防」にも繋がっています。

また、地域の老人会の「誕生会」に会場を無償で提供したり、「パソコン教室」で習得した技術で、老人会の会報や名簿を作成されています。いこいの場が、地域の活動に直接貢献した事例と言えます。今後も地域に開かれた「コミュニティスペース」としての役割を果たしていきます。

至誠ホームキートス 通所型食事サービス

について

至誠キートス

ホームヘルプステーション

副センター長 芳村 光守

・目的

地域の高齢者がホームで調理された食事を摂るにより、健康的な生活の維持を図れるように支援することです。

・対象者

概ね、地域に住む65歳以上の高齢者、及びその介助者です。また、至誠ホームキートスまでご自分で来園して召し上がることが出来る方です。

・申し込み方法

食事を希望される場合、「至誠ホーム友の会」への入会（有料）が必要になります。

食事を希望する日の1週間前に申し込むことを原則とし、緊急時はこの限りではありません。

その他、支払い方法や食事の場所など詳細については以下の担当者にお問合せください。

・お問合せ

至誠キートス

ホームヘルプステーション

☎042-538-2321(川田)

(財)JKA様の福祉車両 購入助成の御礼

この度、公益財団法人JKA様から2019年度福祉車両の整備事業「競輪とオートレース」公益資金による補助事業交付を受けて、日産セレナ車いす仕様（スロープ式）を購入しました。

12月9日の納車より、至誠ホームキートスのショートステイ利用者送迎や特養入居者の外出活動、病院受診等の多岐にわたりに日々運行しています。

最新の安全技術が備わった車両で、より安全で安心な運行が出来、職員・利用者の方々共々大変満足しています。公益財団法人JKA様をはじめ、ご協力をいただきました関係者の皆様に謹んで厚く御礼申し上げます。

至誠ホームキートス 土方素史



事業名	2019年度 財JKA「福祉車両の整備」補助事業
事業の内容	移送車2[車いす仕様(スロープ式)]
補助金額	1,875,00円
実施場所	東京都立川市幸町4-14-1 至誠キートスホーム
完了年月日	2019年12月9日



高齢期を元気に過ごすポイント！ 専門職からポイント！



肺炎についての一般的なお話

和光診療所医師・桜美林大学教授 新野 直明

巷では新型コロナウイルスが問題となつていますが、まだ不明確な点が多いので、今回は肺炎一般についてのお話です。

肺炎とは、細菌、ウイルスなどの微生物により肺に炎症が起きる病気です。1910年代には日本人の死因トップのこともありましたが、その後死亡率は低下傾向でした。しかし、高齢化の影響を受けて、1980年代から肺炎の死亡率は上昇傾向にあり、最近では日本人の死因の上位5番に入っています。

肺炎の原因としては、細菌（肺炎球菌が多い）、ウイルス（コロナウイルスもこの仲間）、その他（マイコプラズマなど）があります。

肺炎の症状は、発熱、咳・痰、悪寒、倦怠感などが多くみられますが、原因によっても違いはありますので、自分で判断せずに医師などに相談してください。

なお、高齢者の肺炎には次のような特徴があるので注意してください。

● 咳、痰、発熱などの典型的な症状が弱い、あるいは見られず、発見が遅れがちである。

● 体力の低下や他の病気があるため重症化しやすく、死亡につながる危険性が高い。

● 誤嚥（食べものなどを気管、肺に誤って飲み込んでしまう）による肺炎が多い（嚥下性肺炎、誤嚥性肺炎などと言います）。

肺炎の予防法としては以下のものがあるので参考にしてください。

● 一般的注意：手洗い、マスク、体調管理（栄養管理、他の病気の管理・治療など）

● 誤嚥性肺炎の予防：口や歯をきれいにする口腔ケア、食事内容の工夫（刻み、とろみなど）、姿勢の注意（良い姿勢で食べる、食後すぐに臥位にならない）

● 予防注射：肺炎球菌の予防注射が有名

高齢者の肺炎は重症化しやすいため、原則として医学的対応が必要な病気です。疑いや心配があったら必ず病院に行き、レントゲンなどの検査・治療を受けましょう。

寄付のご案内

寄付のお願い

日頃より至誠ホームの運営につきましまして、ご理解とご協力を賜り、厚く御礼申し上げます。

至誠ホームでは、社会福祉に関心のある市民の方々や各種企業・団体の皆様からのご寄付を受け付けています。寄付金は、介護保険事業のみならず、至誠ホーム独自の自主事業、地域貢献事業等、地域福祉のために、有効に使わせていただいております。（使用用途は指定することも可能です）

税制上の優遇措置について

社会福祉法人へのご寄付については、寄付金控除等、税制上の優遇措置が受けられます。

1. 個人の方

① 所得控除もしくは税額控除

総所得金額の合計額からの控除（所得控除）と、寄附金特別控除（税額控除）のいずれか有利な方を選んでいただくことができます。

どちらでも寄付金控除を受けるためには、確定申告が必要です。寄付をされたときに、至誠ホームからお渡しする寄付金領収書を、確定申告時に添付して下さい。

② 住民税の寄付金控除

住民税も寄付金控除の対象となる場合があります。詳しくは、お住まいの区市町村の税務担当課にお問い合わせ下さい。

③ 相続財産のご寄付

ご相続やご遺贈によって取得された財産を社会福祉法人に寄付なされた場合、原則としてその相続財産は非課税となります。詳しくはお近くの税務署にお問い合わせ下さい。

2. 法人の方

一般の寄付金とは別枠で、寄附金の合計額と特別損金算入限度額とのいずれか少ない金額の範囲内で、確定申告時に損金算入をすることができます。

詳しくは、国税庁ホームページの「寄付金を支払ったとき」をご覧ください。

至誠ホームでは、平成31年4月に、立川市錦町2丁目「至誠ホームオン二」を開設する等、地域の皆様に貢献すべく事業を展開しております。

ご寄付は、至誠ホームの事業を行う上での大きな支えとなっております。皆様からの温かいお気持ちをぜひお寄せください。今後とも引き続き、ご支援ご協力をどうぞよろしく願います。

お問合せ：社会福祉法人至誠学舎立川

至誠ホーム 経理

電話 042-527-0031(代)



2019年度ボランティア受入 / 福祉学習協力状況
令和元年12月～令和2年1月

至誠ホーム利用者状況

Table with columns: 施設名, 事業名, 一般V, V体験, 計, 累計. Rows include various facilities like 至誠特別養護老人ホーム, 至誠ホームアウリンコ, etc.

Table with columns: 事業内容, 12月, 1月, 累計. Rows include 自主事業 (ふれあい夕ごはん事業, 利用者数, etc.), 短期入所生活介護, 通所介護, 訪問介護, 小規模多機能.

※入居施設定員
至誠特別養護老人ホーム96名、至誠ホームアウリンコ129名、至誠ホームキートス70名、
至誠ホームミナ小規模特養29名、至誠和光ホーム50名、至誠ホームスオミ・ケアハウス50名、
至誠ホームスオミ・グループホーム9名、調布若葉ケアセンターグループホーム18名、
至誠ホームミナグループホーム18名
※サービス付き高齢者向け住宅せせらぎ15戸 サービス付き高齢者向け住宅フラット「楽」7戸
※訪問介護は提供時間
※利用延日数
※GH:グループホーム ※2:自主事業

ホーム日誌

令和元年12月1日(令和2年1月31日)
CH...ケアハウス、GH...グループホーム
錦...錦地区 和...和光ホーム 多...多摩川ブロック
ア...アウリンコ ス...スオミ キ...キートスグループ
国...国分寺ブロック 調...調布地区

- 6金 餅つき(錦・調布) / スオミhappy thanks party
7土 調布市福祉まつり / ともしび法話会(錦)
11水 望年会(和)
12月 コーヒータム(国) / 給食委員会(和)
13金 職員忘年会
17火 全体集会(錦)
18水 フロア懇談会(和) / 若葉カフェ(調)
19木 和光役員会(和)
20金 餅つき大会(国)
21土 ぶらっとなみき(国) / コミカフェ
24火 クリスマス会(ア)
25水 居酒屋キートス(キ)
26木 コーヒータム(国)
1月
1水 新年祝賀式 / 新年萌黄色の集い(ス)
6月 新年挨拶まわり
9木 給食委員会・ホーム委員会(至特) / 給食委員会(和) / コーヒータム(国)
11土 家族会幹事会(至特・和) / キートス集会・餅つき(キ)
15水 新春クラブ発表会(錦 / 若葉カフェ(調)
16木 和光役員会(和)
17金 どんと焼き
18土 ぶらっとなみき(国) / コミカフェ
22水 和光集会(和)
23木 コーヒータム(国)
24金 開設8周年を祝う会(調)
25土 ともしび法話会(錦)
29水 理事会

感謝録

- ①金員の部
温かい御支援・御協力下さいました方々に厚く御礼申し上げます。(敬称略)
令和元年12月1日、令和2年1月31日
茂木ハマ子 勝木敬子 荒川陽一朗 綿引紀子
下東玲子 濱崎裕子 新井セツ子 西巻 泰
井上英邦 水越栄子 宮本清孝 至誠ホーム後援会

橋本正明 あゆみの箱 17件(延156件)

②物品の部
松本浩幸 玉水会高橋昭治 (株)リクルートライフスタイル (社)福 東京都社会福祉協議会東京善意銀行
六山清作 三菱地所(株)サステナビリティ推進部
(株)原経営総合センター「ふくろう会」事務局
(株)YAZAWA LUMBER 昌樹寺井丹哲全
(有)アイエムシー音楽出版 宗教法人真如苑

③ボランティア

- (一)一般ボランティア(錦地区)
おはなしたまご みどりの会 立正佼成会壮年部ボランティアチーム 朗読サークルこえ 錦六茶友会
真如苑青年社会貢献部 二胡ジャズミン
相庭鳩枝 麻生ミエ 荒井益子
荒井百合子 安藤道子 飯田幾子 五十嵐明子
伊藤信子 井上京子 今村サユリ 岩谷淳子
梅津美和子 及川悦子 大古春子 太田 利
大館純子 小川 隆 奥 陽子 奥山孝志
賀田恵子 加藤典子 加藤洋子 金澤シズ子
岸 幸子 木村千世子 木村玲子 蔵田郁枝
倉田雅代 五ノ井耐子 小松 滋 小松万壽子
小峰 誠 坂本美智子 近藤庄司 齊藤良子
境田美夏 坂本美智子 佐藤ゆかり 島岡幸子
佐藤美智子 佐藤ゆかり 篠村綾子 島岡幸子
下東玲子 ジョージ兼路 菅原アイ子 鈴木幸子
砂田かおる 関口鈴代 関根哲子 高田文彦
高田利花 高橋智恵子 高松久美子 高山俊子
武田利子 田中美紗子 田中由紀子 寺島英子
永野和江 中村幸子 永山幸子 中村公子
中山節子 野村哈爾美 橋本早紀子 橋本ライヤ
長谷川英子 長谷川絵子 坂場雛子 浜中広見
早津多恵 平井愛子 平澤基幸 平田道子
蛭田スエ子 深水芳子 藤本聰江 古林昌子
古谷文子 宝諸博文 前中光雄 水田康子
水野美鈴 村田芳江 村山恵美子 茂木ハマ子
山田ハル江 山本久仁子 吉川厚子 吉田千鶴子
米山勝利 若村ふみ子 渡邊薫夫 渡邊綾子
渡部敏明 和地登喜子 ハリス・ブルース
(二)野市 クイーンマシックスクラブ ウェルホアヘレ
音楽ひろば NaHoapili かわけみシンガーズ
石井匡代 稲垣貴和美 今井幸子 岩下昭子
大場春子 金尾真砂子 小西佐和 阪口満里子
鈴木信朗 須山ひとみ 竹内美幸 西山寛子
蛭田美子 目黒美知子 吉崎武子 小見伊津子
(三)立市 歌の広場 明石浦子



- 竹山牧子 山根浩子 山本日向子 渡部敏明
- 〔国分寺市〕 前田博美
- 〔他市〕 聖書の会 ともしび法話会 リラフレカリア
- 阿川聰子 阿部 忍 雨宮むつ美 猪野貴美子
- 井上知加子 内田明子 榎本菜子 岡部恵美
- 小野寺周平 加藤晴枝 島村正博 鈴木保明
- 高田和彦 高森珠美 長尾純子 塙 浩光
- 深谷典子 福村幸子 諸井 緑 吉本利奈
- 延834名
- 〔一般ボランティア(コミホーム)〕
- 〔立川市〕 加藤 清 磯野俊雄 宮下皆子
- 清水春美 長谷川総子 芥川友慈 和地登喜子
- 加藤恵美 久保裕子
- 〔他市〕 雨宮むつ美 延47名
- 〔一般ボランティア(オニ)〕
- 〔立川市〕 にしき傾聴クラブ とともに歌う会「ありがとつ」 中山あゆみ 岩崎麗子 山本美智子
- 原 君子 弓場なるみ
- 〔日野市〕 土屋浩子 延24名
- 〔他市〕 今井佐智子 佐藤智英子
- 〔一般ボランティア(キートス)〕
- 〔立川市〕 メゾピアノ 朗読サークルこえ
- 柏町隣人会 スマイル 上水めぐみ教会 幸オカリナ
- サークル 青木豊子 青木融子 青柳久美
- 浅川恵子 荒井和子 池田三郎 池田静子
- 石川悦子 板羽多枝子 伊藤和子 井上孝行
- 岩品和子 上野和夫 上野佳与子 梅津美和子
- 岡部洋子 奥脇智恵子 北瀬明子 加賀晴子
- 菊池正勝 木島敬子 齋藤 博 金須礼子
- 紅林由美子 神山喜久江 斎藤 博 柴田隆子
- 桜井優子 佐藤純一 佐藤民江 佐藤初美
- 澤田照代 三中西せい子 三中西博介 静田記代子
- 城 和子 進藤カツエ 鈴木洋子 関根太治
- 高杉勝美 高橋明子 高橋征子 高橋陽子
- 高橋好弘 武井容子 竹内雅子 田中清子
- 田中秀穂 田中美智子 田邊シゲ子 鶴巻清子
- 寺本一俊 栃木房義 鳥越幸子 中澤京子
- 中嶋カツ子 中根幸子 中野庸夫 中村さと子
- 成田 綴 西村次子 二瓶祥子 野中けい子
- 野矢悠子 羽鳥亜矢 羽村ミサ子 原 静江
- 藤井美千代 堀 弘子 堀部晴子 本間秋子
- 本間和吉 松本恵美 宮坂一栄 持丸弘子
- 元鳥美子 森生愛子 谷治晴子 山川和代
- 山川武子 山川弘子 山崎絹江 横川美智代
- 吉村幸子 吉村竹美 若月里美 渡辺佳子
- 片野知子 大井 京 小野千代 小野俊雄
- 勝倉ナホミ 河村裕理 小林邦子

- 神宮路久枝 中山淳子 橋本美穂 山本佳子
- 〔他市〕 ウクレレ・ホアピリ 今井紗綾 内田喜美子
- 内田純子 梶谷奈生 金子節子 児玉早苗
- 佐伯節子 櫻井千佳子 佐々木染子 鈴木真弓
- 関田勢津子 高野信子 樋口君雄 富永勝人
- 富永允信 林 幸子 伊達美紀子 土方和子
- 菱山好雄 肥田木雅子 福島央巳 保坂栄子
- 柳澤真紀 横川澄子 若杉恵美子 延580名
- 〔一般ボランティア(相センター)〕
- 〔立川市〕 浅見富江 東 トク 安部 操
- 飯村 睦 石橋京子 岩田綾子 植野ふじ子
- 黒田直子 小林正子 小林好子 篠田紀子
- 高橋明子 田邊シゲ子 樺沢利恵 平野富士枝
- 福西正弘 三上久美子 富田政江 師岡恵美子
- 鷲沢美美 延136名
- 〔一般ボランティア(ミンナ)〕
- 〔国分寺市〕 国分寺高校 原垣内和加子 大澤早智子
- 熊崎 弘 熊崎咲子 佐野文子 笹谷信子
- 中村啓子 濱ひで子 栗原克徳 井上允恵
- 丸山秀雄 河野 了 中川寿恵子 近藤邦憲
- 國井洋子 延124名
- 〔一般ボランティア(もとまち)〕
- 〔国分寺市〕 NPO法人日本笛協会 国際文化理美容
- 専門学校 横山交子 和田博子
- 〔他市〕 菅野彰子 福田洋子 吉富晶子
- 萬 由美 秋山真理美 延43名
- 〔一般ボランティア(調布若葉)〕
- 〔調布市〕 若葉小音楽クラブ 石橋隆二
- 江上芳子 益 イツ子 大村哲夫 押部忠康
- 狩野富枝 齋藤 孝 中澤禮吉 中島玲子
- 宮崎雅代 小泉圭石 鎌田幸光 渡会健一
- 木村宏子 瓦林紀子 田代和美 三宅廣江
- 仲竜太郎 明西寺 三宅廣江 井上富士子
- 延57名
- 〔一般ボランティア(調布柴崎)〕
- 〔調布市〕 佐藤すばる 當麻亨子 鈴木委子
- 松岡真由美 太田 雅 吉澤由美子 柴田信治
- 村上清子 村田漣角 前田敏博 村田英夫
- 田島久志 延60名
- 〔一般ボランティア体験〕
- 〔キートス〕 なし
- 〔相センター〕 井上孝行 延2日間
- 片田稀子・下田珠貴子・繁野玲子・
- 鈴木 栞・熊谷朋華 延8日間
- 〔もとまち〕 なし
- 〔調布若葉〕 なし

福祉学習協力

- 令和元年12月1日～令和2年1月31日
- ①実習研修 計1名 延12日間
- ②社会福祉士 NHK学園 塚本康弘(12日) 計1名 延12日間
- ③その他 東京都立府中看護専門学校3名各2日 計3名 延6日間
- ④体験学習 錦町地区 東京女子体育大学3名各5日／東京学芸大学 6名 計11名 延55日間
- (各5日)／明星大学2名(各5日) 計11名 延55日間
- ⑤見学・視察 東京経済大学西下先生ゼミ生14名 計14名 累計196名

後援会加入のお願い

皆様方の温かいご支援とご協力をお願い申し上げます。お申し込みは下記事務局へ

事務局
 至 誠 ホーム 立川市錦町6-28-15 TEL. 042-527-0031
 至誠ホームキートス 立川市幸町4-14-1 TEL. 042-538-2323
 至誠ホームミンナ 国分寺市並木町3-12-2 TEL. 042-300-3700

会費 2,000円以上
 会長 渡邊 典子

《振込口座》 ゆうちょ銀行
 口座番号: 00120-9-32523
 口座名: 高齢者総合福祉施設至誠ホーム後援会



職員募集中!

至誠ホームでは、職員を募集しております。各所でご相談に応じておりますので、まずはお問い合わせ下さい。

● 特養 介護職員
 看護職員

● デイサービス 夜勤専門介護職員

● ホームヘルパー 介護職員
 看護職員
 登録型

● お問い合わせはTELまたはメールで
 至誠ホーム統括事務局
 採用担当までお気軽にお問い合わせ下さい。

電話 042-527-0031
 内線 152
 E-mail: recruit@shisei.or.jp





地域との関わり

当センターの認知症地域支援推進員（以下：推進員）は、認知症の啓発や地域連携を業務としています。

今回は、推進員が企画した当センターのイベントを3つご紹介します。

・家族介護者交流会

「介護施設見学ツアー」と題して、社会福祉法人にんじんの会にご協力をいただき、オレンジカフェ・介護老人保健施設・介護老人福祉施設・デイサービスの見学をご家族と一緒にしました。参加者から、「一人で見学しても何を質問して良いかわからない」「入所するか決めていないのに見学してもいいの？」などの不安が解消できた良い機会になりました。と、ご感想をいただきました。見学後、早速申し込みをされた方もいらっしゃいました。

・防災サロン

よつば薬局に場所をお借りして「防災と薬」というテーマで薬剤師さんからお話していただきました。当センターのサロン開催は「地域資源開発」を主な目的としており、地域で場所を貸していただける方・事

地域包括支援センターコーナー

立川市北部中さいわい地域包括支援センター	042(538)	2339
立川市にしき福祉相談センター	042(527)	0321
国分寺地域包括支援センターもとまち	042(301)	5001
国分寺地域包括支援センターなみき	042(300)	3702
国分寺地域包括支援センターほんだ	042(300)	2339
調布市地域包括支援センター至誠しげさき	042(488)	1300

国分寺地域包括支援センターもとまち
認知症地域支援推進員

高頭 美千絵

業所などでサロンを開催、それをきっかけに居場所づくりやカフェにつながる種まきが出来ればと思っています。推進員と看護師と高齢者見守りコーディネーターで企画担当しながら、地域資源を模索、各職種の地域づくり業務に反映させていきます。

・認知症サポーター養成講座

当センターはNPOおおぞらが運営する「さわやかプラザもとまち」の一階に事務所を構えております。日頃から数多くの高齢者が入りする施設です。スタッフの方々も対応に苦慮することがあるようです。今回は「同じ話を繰り返す人」という介護職でも対応が難しいテーマで、実際の場面をスタッフの方が寸劇、対応方法のグループワークをしました。予想以上の熱い討議となり、スタッフの方々の認知症への関心と対応のレベルの高さを改めて認識する時間となりました。

当センターでは来年度も地域づくりという視点で各職種が行っている業務を見直し、地域との協働を増やしていきたいと思っています。



至誠ホームだよりNo.345号にて、建築計画をお知らせしました。



この場所は昭和26年に養護老人ホームを始めた思い入れのあるところ。ケアプラザ跡地に「至誠障害福祉総合センター（仮称）」として

て児童事業本部（障害）が中心に事業を行ないますといった内容でした。

3月には建設会社の入札が行われ、3月中旬に着工、今年の11月末には竣工の予定です。

立川錦地区の至誠ホームの建物が並ぶ中心での工事となりますので、いざ工事がはじまると、

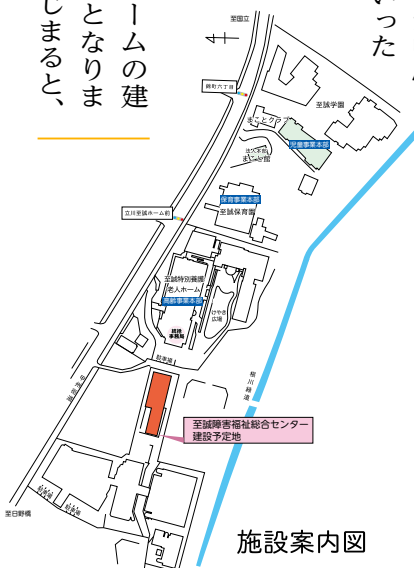

至誠障害福祉総合センター 工事について

ダンプカーが入る日、クレイン車が入る日、作業員の方が沢山入る日、通行や駐車スペースに影響がある時など、いろいろと出てきます。

工事のスケジュールや影響範囲が決まり次第、皆様に情報共有を図り、利用者の安心への配慮はもちろん、それをサポートしてくださっている関係の方々へも安心をしていただけるように至誠ホームとしても取り組んでいきます。ご理解ならびにご協力をどうぞお願いいたします。

統括事務局 高橋 てつや

サービス向上大会延期のお知らせ

至誠ホームだより349号(2020年1月)でお知らせしていましたが、第25回至誠ホームサービス向上大会（令和2年3月17日開催予定）は、新型コロナウイルス蔓延防止の対応のため延期いたします。開催の目途がたちましたら、改めてお知らせいたします。